D. nº 2. Pª Vª

8 de septe de 1578
ante Alonso de Santiago
sno del nº de Granada

Ave María

17

Nº 1º al 15.

Letra D = Num = 2 = Pieza = 1 =

Instad. 1º

En la ciudad de Granada a ocho dias del mes de septiembre de mill e quinientos e setenta e ocho años ante mi Alonso de Santiago escribano del numero de la dicha ciudad e testigos parecio presente Catalina de Saravedra viuda de Pedro de Aguilar del Campo vecina de la dicha ciudad en la collacion de Santa Maria Magdalena e dixo que por quanto ella tiene e posee una casa de morada con sus cuadras e corrales e pozo e agua de pie e otras oficinas en la dicha collacion de Santa Maria Magdalena que alinda por la parte de arriba con casas de Juan de Ribera e por la parte de abajo con casas de Juan Ruiz de Cordoba e por la parte de delante con la calle Real que va de la Puerta de Elvira a la Puerta de Bivarambla e por la parte de detras con casas de Juan Ruiz de Cordoba e de Juan de Ribera e de Juan Ruiz de Cordoba el mozo e de Juan de Ribera el mozo e de Juan de Ribera el viejo e de Juan Ruiz de Cordoba el viej

Lacantupa [illegible] mi [illegible] setiembre de 1578 años

Nº. al 15. Pieza 1ª

En este legajo estan quinze escrituras de bentas de carmenes, y pedaços de tierras, q todas siruen para cabidaçon de los quarenta y siete marjales y unes tadal de tierras, q todas son han ser carmenes, q catalina de saya bedra biuda, muger q fue de pedro de asoylar del canpo, bezinos desta abdad de granada, bendio a este conuento, como consta por la primera escritura de este legajo, q paso ante alonso de santiago escriuano de granada en ocho dias de setiembre de 1577 años, y a se de aduertir q la dicha auer de dora, con pro las dichas ocho fanegadas de tierras q vendio al conuento, de melchior mexia bezino de granada, como consta por la segunda escritura de este legajo, q paso ante el dicho escriuano, en siete de setiembre de 1577 años, y las demas tierras a cunplimiento a los dichos quarenta y siete marjales, los pago y enbio del dicho pº de asoylar su marjdo, q los auia comprado durante el matrimonio, como consta por la terzera escritura de cuenta de este legajo, y todas las demas escrituras, se reduzen a este numero de marjales, y siruen para sola cabidaçon destas cuentas, por q las dichas tierras eran carmenes de morjscos, y estauan diujsos en muchos pedaços pequeños, y en ai un pedaço de tierra, en las ocho fanegadas q la dicha catalina de saya vendio con pro del dicho melchior mexia, q sera de tres marjales poco mas, q linda con bna haça de alamedra del conuento con pro del rei, por baxo del carmen de los frailes, hazia la parte de ueziro, en el qual estan impuestos quatro reales de censo perpetuo, q se pago a don pedro de caspa bezino desta abdad, y son a cargo del conbento, como consta por la escritura de cuenta y conuiene redimirlos, y quando se redimieren sacarla escritura y ponerla en este legajo, y sino se redimieren, sacar hica del dicho don pedro de caspa, para q esta benta sea firme, y reconocerle por el censo, por q no se incurra en comiso, que alegar y executarse, en los censos perpetuos, todas estas tierras se incluyen y hindan con la tierra q este conbento compro de los herederos del licº bartolo q son donde esta el estanque grande, y por otra parte hindan con los dozientos marjales de tierras q de se conprazon del rei el arroyo de ueziro arriba, y por la parte alta hazia el acequia del alfacar, hindan con los frailes, y por la parte baxa con el dicho arroyo de ueziro, puesose esta subscripcion tan larga por q no causase confusion tanto numero de escrituras, y se entendiese para que fin se pusieron juntas, y q tierras son las contenidas en todas ellas, Costaro estas tierras ochenta y tres ducados con el cargo de 1 rs de censo perpetuo ~~94 ducados y un real con el cargo~~

bb nº 2º

Pieza 15 — Nº 1º — 7 nº 89

Sepan quantos esta carta de venta vieren como yo Catalina de Vega viuda muger que fue de Pedro de Aguilar de campo y vezina desta gibdad de Granada en la collacion de San Salvador otorgo y conozco que vendo agora de agora para siempre jamas a todos los que esta carta vieren y por ella quisieren comprar una tierra de pan llevar que yo he y tengo en el pago de Jornal en Dalma la fuente del Rey en la linde con el Rio de Beyro con tierras de Diego de Vega con la casa de la dicha heredad que yo he y tengo en la dicha villa de Dalma que confronta con tierras de Juan Mexia y con tierras de Juan Mexia

Pieza 15 — Nº 1º — 7 nº 89

Sepan quantos esta carta de venta vieren como yo Catalina de Vega viuda muger que fue de Pedro de Aguilar de campo vezina desta gibdad de Granada en la collacion de San Salvador otorgo y conozco que vendo agora de agora para siempre jamas a todos los que esta carta vieren y por ella quisieren comprar una tierra de pan llevar que yo he y tengo en el pago de Jornal en Dalma la fuente del Rey en la linde con el Rio de Beyro con tierras de Diego de Vega con la casa de la dicha heredad que yo he y tengo en la dicha villa de Dalma que confronta con tierras de Juan Mexia y con tierras de Juan Mexia

pmeno. y pagadon fernando de cañ.a quatro
Reales de censo perpetuo, en cada un año,
y todos los demas Reales de censo y hipoteca
y gravamen, que sobre ella este impuesto y
cargado, sin tasa ni protestando lo mas protes
tar, y pedir licencia a Juez, y consentiendo
la dicha. para hacer y otorgar escriptura
tal y como la pida que sea, y para ello
y para cada cosa, y parte de ello
obligo mi persona y bienes, muebles
y raices, habidos y por haber, y
de las dichas dos casas que pedimos de suso
dicho, nos fueron medidas. Los juan fernandez
alcalde, y medidor de tierras pueblo de San
Lorenzo, Rodrigo Hernandez, de suso nombrados,
en virtud de este Juez presente año, de mil
y quinientos y ochenta y quatro Reales
de censo, perpetuo, en cada un año, que
dicho Juez hacia tenedor y Riego con
tiene cien y veinte Reales por los
dichos dos requesta los, censo, perpetuo
que a pedido a cargo de los dichos vendedores
pagar en cada primero, dia del mes de
Setiembre, de los presente año, en adelan
te, y los aplaco, segun como, los dichos, censo
de pagar, y dello los dichos vendedores, y pagar
y otorgaron escriptura de Reconocim.

en fabor de dicho don fernando de zuñiga de me
dar la paz y salbo y en dicho de manera que
a my ni a mi tiene ni tenga ninguna cosa ni deme
ni pida en manera alguna quarenta y quatro
marjales y porque fue un marjal, mas o me
nos que son tres cafiz de cenos perpetuo y a
fierro bueno por precio y cantidad de sesenta
y tres dus y un real que todo monta no
venta y quatro dus y medio lo qual es
mas o menos por sentencia y en execucion a tu amy
voluntad por aquello recibi real mente
y con efecto. A vista y en presencia de los
testigos de yuso escriptos de la qual dicha
de la qual paga y entrega yo el dicho escri
vano fee que yo esto en my presencia y de los
testigos de yuso escriptos en reales de plata que
monta y cabe todos los dichos quarenta y
quatro dus. y tomo de dicho Juan enquen
ta y quatro dus. que el dicho Juan de
clara por parte de pago de dicha renta que
Pedro de Aguilar my ma
yordomo de la casa y hacienda que me mando y myan
da en cada un año segun mas cumplidamente
dicho es que paga. Antes lo de cantidad
de cada un año en primero dia del mes de
enero de my mil y quinientos y sesenta
y tres años y lo firmo de su nombre en
testimonio de lo qual paso ante my dicho
escrivano que doy fee que conozco al dicho
otorgante y lo firmo de su nombre siendo
testigos que fueron presentes a lo que dicho es

y de xcaute / Por los q̃ nos obligamos q̃ nos
Diego / que Nos / Con Vos / segura
mente hagamos prueba / m / verigua
con Vos / q̃ los q̃ nos / quarenta / ete
marjales de tierra / mas o menos / pueden
valer de pecho / sobre dicho / de la data desta
Dar mas o menos en precio / en cada / un año
cuenta Vuestra / perfeta / y entera / cabe
que Vos / nos / hagan entrebidos / de esta
dicha Renunciacion / cada / vez / que fuere / q̃ Vos
Rey q̃ quisiere / y por / Vuestro / Rey / don
Alo. de gloriosa memoria / estando en la
Villa de Alcala de los Nabes que / estaban
en la dicha / villa / de las / casas / que / de / cierran
compran / para mas / o para menos / de
mas de Vuestro / Real / contento / en q̃ esta
Carta / dicho / que / en / nombre de / Vuestra
Alteza / que tenia / para pedir / Recaudo / esta
cuenta de / ser / dado / Vuestro / Real / pedido / nos / mandar
Vuestra / Merced / Provisyon / de / pedido / para
que esta carta / sea / guardada / en
delante / para / siempre / jamas / mandar
dio / quisto / en / para / de / la / tenencia
posesion / propiedad / de / dicho / que
nos / tenia / de / hacer / y / hacer / esto /
Esto / lo / dicho / Renuncio / de / pago / en
Vos / convento / de / la / cartuja / y / en / quien

del pdho. Vendes rauoomar tho tar y lan
dian y de hasenda y parer. Sacyo mel dellas
lo que qui sieren. Por cierto tubieren como
de cosa suya propia comprada Rl. Vspo
pio. Sin reuocacion que sea fecha en nro
titulo ramo y titulos sobredho Poder cum
plido como en tal caso se requiere pa
ra que dha Sra. y quien sus bienes
y derecho tubiere tubieren Rueda y tomar y
prehender la tenencia y posesion pro
pia de dha. y señalar los lindes de la casa y
Entretanto que esta toma y aprehen
sion se hace Instituyo y nombro por mi
dho procurador a Juana Rodriguez
dora. Posehedora en el dho. nombre
dha casa de cartuja y en nombre y en vo
de Catalina de Sta. Maria Ruiz
Barrionuevo. Y Juan de Ulloa Vejo
del aposento de Su Mgd. y desta ciudad
de Granada de la vna parte y Andres
Romolinos y Ruiz de Alpargatas
y Sebastian Ruiz de Alpargatas
y cada vno de ellos en todo lo contenydo en esta
escritura en que contra la Ruiz de Alpar
gatas obligaren sus bienes y rentas y hacienda
Regunda. Revocando Juntamte y de
mancomun. A voz de vno y cada vno
de nos de mos bienes Rentas y

[illegible] Renunciamos todos Renunciamos Las
Leyes. y el Almanaco muy dado. y Beneficio de
Las Cortes y Escripcion. y todas las demas
Cosas que Aeben Renunciar Cosque se
pueden Renunciar y en cada una delas se contiene / nos obli
gamos y Rinbos. A vos. el dicho Vadilla. mancomu
nadamente. y la Dicion. y seguridad. y saneamt
de la dicha quarenta. y siete mas o menos
segun y como fuere. y vos. nos obligados. de todas y quales quier
Bienes que Aos. y el dicho. conbenga. vos lo
vinieren pidiendo. y demandando en
Cargando. y contallando. todo o parte de
vos. y dello de qualquier Rabon que
sea. y todo parte dello. conbenga sea
cartuxa. fuemos Requeridos. y sepa
Saber. aunque el Requerimiento sea
fecho despues de Consumida dicha dilas
Bonancas. y en qualquier tiempo
que sea. tomaremos. y Recibo. y conben
go. y porquien dello Biere causa. Labra
Voluntad de qualquier Rey o demanda
da que vos fuere. Rueda. y quiere
Poner y lo seguiremos. y feneceremos.
y acabaremos. y no Bolvia a ora
Cumplimiento. sacando que el
Fe

conbento de la cartuja que es en los dhos. qua
renta q. le mandaron dar de paga. en paz y en
quieto y pacifico, sin contradicion de
persona alguna. y asi mismo le
hemos de sanear no dos lo quisiere mos y no
pudieremos no le seamos obligados a nos dar
dineros ni otra cosa alguna por razon de
dhos. dineros y fianza q. la dha. parte nos mu
estre. de boluer. y restituir lo que
dho es y a quien de fuero
y derecho. no bentare quatro años que el
dho plazo cada uno sea cabal y entero. Recibo.
en mi poder. todos. dineros y interese
menos. cabos. que en dho razon, yo el dho
Señor. Recibiere. y sobre esto me
obligo de que en la dha. razon. yo ni
ninguno de mis herederos. ni otra
persona alguna. por nos y en nombre
nuestro. no pidamos ni demandemos
cosa alguna. ni parte de ello. en juyzio
ni fuera de juyzio. por ninguna
manera. ni por ninguna razon. que
para ello tengamos. ni alegaremos
ni haremos alegar. en nuestro fauor
ni en fauor de ninguno de nos
otros. ni de nuestros herederos. ni
de otra persona alguna. por nos y en
nombre nuestro. ni en otra manera
alguna. antes de todo lo que dho es
y cada cosa y parte de ello. nos
obligamos. nos y todos nuestros
bienes muebles y raizes. auidos y
por auer. y nuestros herederos y
subcesores. y otrosi damos poder cumplido
a todas y qualesquier justicias
assi de su mag. de qualquier fuero y

e juridiçion que yo[n] Balaguer o a qualquier
otro juez, a lo cumplir e pagar e aver por
firme, agora e todo tiempo e que sea dada
e pronunciada en mi rebeldia, sobre nuestra pre-
sencia e que nos fuese consentida e pasada
en cosa juzgada renunciamos todas
e qualesquier leyes fueros e derechos que
sean en nuestro favor e especialmente
renunciamos las leyes en que dize que
general renunciacion non vala sin
especial e yo la dicha catalina de sajabedra
renuncio las leyes del emperador theodosio
e juliano que son en favor de las mugeres
que antiguamente fueron usadas e
usadas en contrario de lo
que aqui se contiene de que yo fuy
avisada por el escribano infrascripto
de lo qual yo el dicho escribano doy fee que
conozco a los dichos otorgantes
e que vi leer esta carta de obligacion
a la dicha catalina de sajabedra
e renuncio las leyes del emperador theodosio
e juliano que son en favor de las mugeres
e yo el dicho escribano doy fee que
conozco a los dichos otorgantes
e que vi leer esta carta de obligacion
a la dicha catalina de sajabedra
e renuncio las leyes del emperador theodosio
e juliano que son en favor de las mugeres
que antiguamente fueron usadas e
usadas en contrario de lo
que aqui se contiene de que yo fuy
avisada por el escribano infrascripto
de lo qual

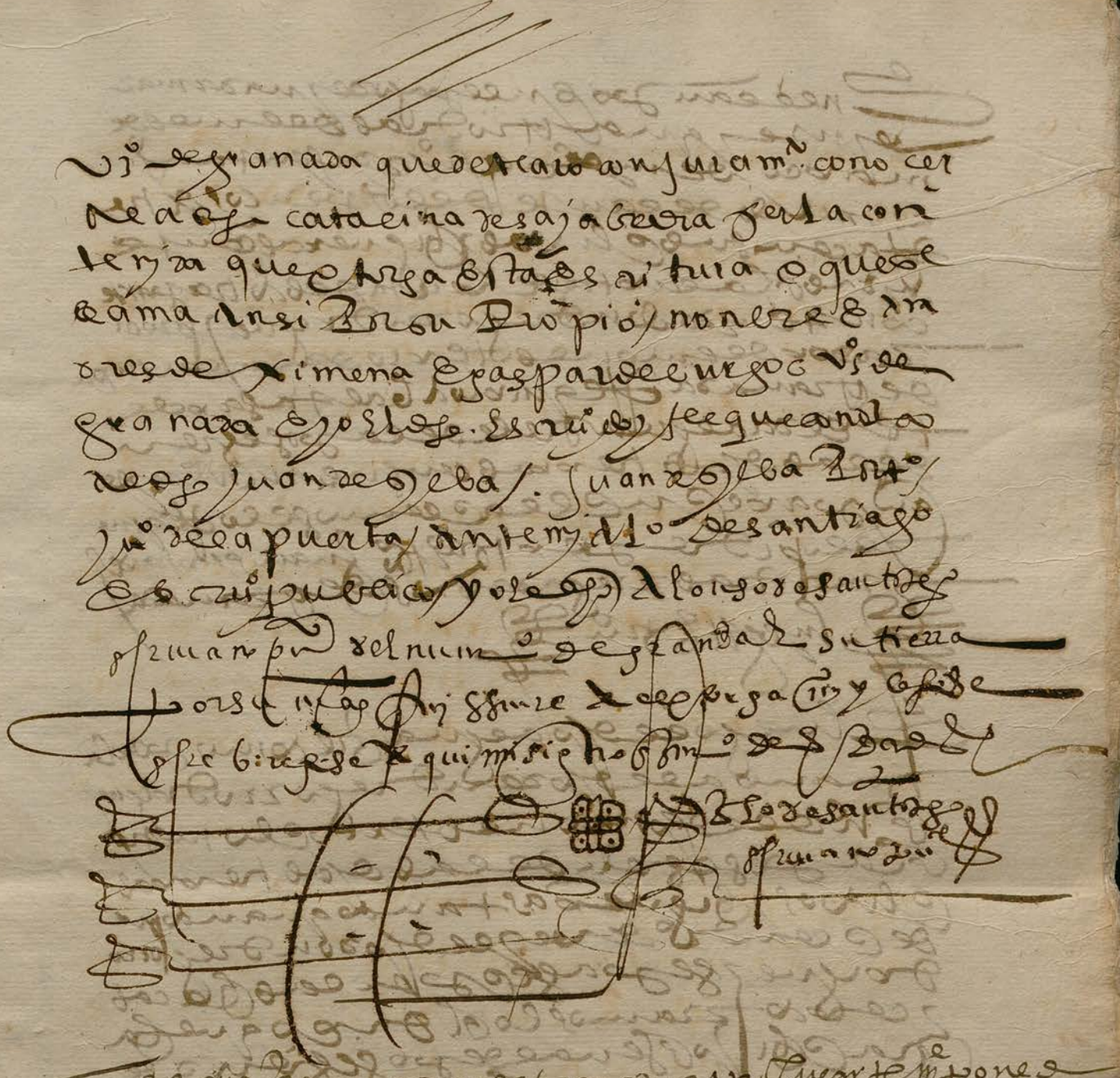

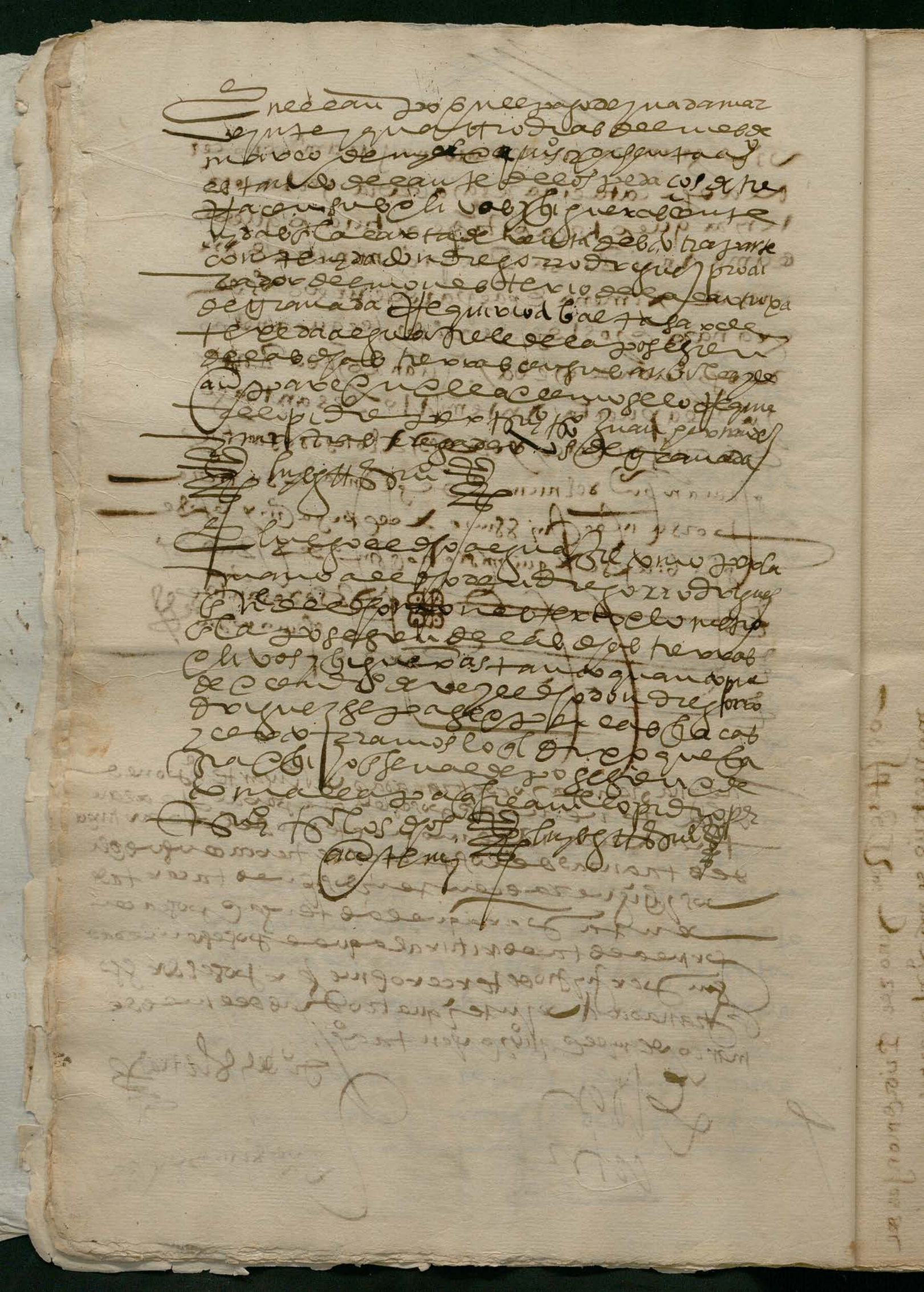

f. 119.

Los ffres E Rnos Deno zee. Priormonjes de
monesterio de nra Sª dela cartuja deesta ágda
de granada. Cenca gª

Catalina de saabedra biuda de Vnae
zacae. en la Collacion de Sn Jª

BB. Nº 2º

D. Luis B.

f. 44. f. nº 8

nº 2º

Sepan quantos esta carta de venta vieren como yo Melchior Mexia vz que soy vezino de Granada en la collacion de Sant Iago por mi y en nombre de mis herederos y que hubieren de aqui adelante por esta presente carta y por quanto yo he y tengo por mias propias unas casas que son en esta ciudad de Granada en la collacion de Sant Iago que alinda por una parte con casas de Juan Ximenez y por otra parte con casas de Juan Ximenez de Baeza y por otra parte con casas de Juan Ximenez de Baeza y por otra parte con casas de Juan Ximenez de Baeza

dezafa dequatro Reales de censo Perpe
tuo / en cada Vn Año / que yo pague de los Dn
ros de cafra / los costos dos pedazos. Dn.
Libre de censo / y poteca. ni Tenorio. que
sobre esto ynpuesto. y cargado to-
do / lo qual y cada. cantidad. que dejaron
dichos fieles dela cartuja. con este Rio /
debajo / Portando. protestando / como /
y protestaron. ante escriv. de peris
Licencia. Rey Dnro dezafa. Pa
ra pagar esta renta / y Mandaste que le
sea / y Mandaçes. y Cargar no se Vio.
caer. en pena. de comiso / ni en otro Cuya que
Requiere / viendo los dhos testadores /
dejaçao. bendiçao buena y anajusta de
renta. de dos. pedazos. Libre como bue
nazos / y el pedazo. que es Pa dicho
conbernando de cafra. de los dhos / quatro
Reales dichos / censo perpetuo / en cada
Vn Año / los quales an de ser a Vro cargo
de los dhos Pagar de este mes. Pa
dicho mes de Henero. que pasa. de este pre
sente Año / en los plazos. segun. de la forma
manera que estubiere obligado a lo
dar y pagar / de cada Vez. de jaçer / con
dar. escritura de Reconocimiento. y me
jorar / y Reservar. en paz. y sin daño / de ma
nera. que no pague. ni haga cosa en Ref

Ba prego & contia con cargo dee ogs / cen os
Dettes ntas ducados. y ocios. De dezma y Alca
bala y que x deser x — Dos. cargo de todas e
Bagar de los. quales. mes y. Bz antena
y entregado / x — oza. my Voluntad. por
quelo Dcey. Dealmente. Con y ese V.
Obrequete nungo las x equion. dela
y numerata. Becunja. y leies dela prue
ba & paga. amo enellas se contiene
& con fieso & certifico / que Jues. Valor
& Prego que los ocios. thee pesaos. de
Sapas. con que / ocios. & siguezas no /
Valen. mas. que los ocios. the y ntados
que te dbo / y ocios. de dezma y Alcabalz
& que no Valen mas de mas V. mes os. ba
Je dela demasa. & mas Valor que son
fieso. nota q. os. pago. graca. & dona
cion. Buena pura. perfeta y Irrebocable
que de Una. y nter bos. & cerca dee
Re nungo Las y. de l y ordenamien
Real que fla. y ordeno. El y senor Re
y don Ds de glorio sa. memoria & stando
En las Cortes de Alcala de Henarez que ha
Ha. En Dacon. de las cosas que se
Venden & compran. y mas. V. por menos
de cada tas. de que es. & derecho. prego
El Valor de la qual y de dos quatro
Nocer & las de tasados. q tenja

Plaza Real. De la vigilia recta venta del Su
plimiento de Verdadero precio no pue
prometerse exceder. Y dia questa carta
fuere entregada en adelante para
siempre jamas mando y pozero y dexado
y dexa Real corporal tenencia y posesion
y actual vsufructo Real y verdadera
dad que tengo y me pertenece a los dos
herederos sucesores y todos los dos
renuncio y renuncio y traspaso la dicha
de su abierta comprador a y en vues
tro fabor y de los dos herederos para la poder
vender y donar y trocar cambiar y
enagenar y hacer y disponer todo lo
que quisieren dee y por bien tuviere
dee como cosa vuestra propia comprada
por vuestros propios dineros y aque
lla por que vendo y tituleo y amo
esta los dos y amo dexe vendedor
mi hermano y fiador y guiador y de la
defendiendo a los dos herederos de
la parte segun mejor de derecho sea
y sea de todas y qualesquier ser
vidumbres que las dos tengan pidiendo en
razando y contallando todo y pte de
dos y dentro de quinze dias primero
siguiente dexe que vuestro apte
sobre requerido y fasta saber un

que el Requerimiento. fecho segun
la publicacion. del dicho pleito. Y en
qualquier tiempo, que pida tomar
por Vos. y por quien de Vos obiere
causa. la voz de uno. de qualquier
Pleito. y demanda que Vos fuere puesto. y quisiere poner. Esto juzgue
y sentencie. y mi. abta. en todos los
mis juzgados. Sobre ello. y sobre
cada uno. de los dichos pleitos
y. qualquier. dellos. Hemos dado
sacar. esta carta. firmada. de nuestros
nombres. y sellada. con nuestro sello
y. mandamos. con tanto. que si
no lo hiciere y cumpliere y pagare
y. no quisiere. y lo pudiere. hacer. lo
cobrar. y tomar. y restituir. todos los
daños. que con. ello. se hicieren
y. mandamos. que con esta
nuestra carta. y con su traslado
signado. de escribano. publico. fuere
requerido. que lo. cumpla. y guarde
y. haga. cumplir. y guardar. segun
y como. en ella se contiene. y
no. consintiendo. que. por. ninguna
manera. sea. contrario. ni. vaya
contra. ello. ni. contra. parte
de ello. en. algun. tiempo. ni. por
ninguna. manera. so. pena. de la
nuestra merced. y. de. diez mil
maravedis. para. nuestra. camara
y. so. la. dicha. pena. mandamos
a. cualquier. escribano. publico
que. para. esto. fuere. llamado
que. de. ello. testimonio. signado
con. su. signo. porque. nos. sepamos
como. se. cumple. nuestro. mandado
y. mandamos. que. de. esta. nuestra
carta. y. de. su. traslado. signado
como. dicho. es. sea. tomada. razon
en. nuestro. libro. de. la. nuestra
Audiencia. Dada. en. la. villa
de. Madrid. a. veinte. y. cinco
dias. del. mes. de. Agosto. de
mil. y. quinientos. y. cincuenta
y. cinco. años. Yo. el. Rey.
Por. mandado. de. su. Magestad
Juan. Vazquez. de. Salazar.

Yo Ysabel Catalina de Saabedra que
presente soy a lo que de suso se hace mençion
que de suso esta escriptura en mi favor
e mençion hago cargo de pagar todos los
tres Reales de censo perpetuo en cada
un año a don Fernando de Zafra
en el primero dia de enero de cada uno
de los dichos años y por la parte
que me toca y cabe de la dicha
casa y solar y de cada paga y
de cada una dellas me obligo
de guardar y cumplir todo lo
contenido en esta escriptura
so pena de costas y daños
que sobre la dicha razon se
recrecieren y para mejor
cumplir lo susodicho
obligo mi persona y bienes
muebles y raizes habidos
y por haber y para
mejor cumplir lo
susodicho

cerca dello, qual Renunçamos todas esqua
les quier leies fueros e derechos que fean
en nra. fabor. y especialmente Renunçia
mos. Las y cada vna en que diga. que gene
ral renunçiacion non vala e
otrosy yo la dicha. catalina de sayabedra
Renuncio, en esta carta en. la dicha ley de los
Emperadores. Justinjano, e Veliano en
la. constitucion. de leyes de toro, que son.
en esta carta en fabor, y ayuda. de la mu
ger de ese fecho de la, qual le fue avisada
por los escrivanos Publicos, y testigos, de
lo qual yo. el dicho, escrivano doy fee. que la
conozco. y de la dicha. carta. de renunçia
cion. de la qual. en la presente ante mi
escrivano publico. e testigos. escrivio
un renglon. testado. o diz. mr. mexia.
y entrelinado. dize. catalina desayabedra
catalina desayabedra que lo fize escrivir
a mi ruego. y en pie. dize. testigos que fue
ron presentes en la ciudad de granada.
y dentro de tres dias. del mes de agosto.
de mill e quinientos e setenta e dos años. siendo
testigos. el bachiller. juan de ortega melgar mexia. juan de
alba. e pinedo. de sigura. e juan ruiz
de segovia. e francisco de mexia. e antonio
de la horta. de la dicha. mexia. e antonio
de santiago escrivano Publico

Va entre renglones. e testados. o diz. e

Mexonada a 6 dias de mes de setiembre
de mjll e qu°s e setenta e seis años. En
presencia de my Es. e testigos yuso escri
tos. Estando en Sevilla en casas de la d° Juana
de Vega e presente. e viendole e oyendole
Estas escritura de Venta e traspaso, fue
dada por mi presencia en fabor de la
des aj dueña en la dicha Juana de Vega
Sobre traspaso, e arrendamiento, e todo por bien
Sa. e por firme para agora e para siempre
e Estas escritura de venta
e traspaso, Recibio, de. Vale por raya
ma. de dos, e Es fecho de venta de doce quarte
Recio, argentero, e entregado por que de
Recibio, en my presencia, e de testigos de yuso
escritos, e firmo de su nombre Juana de Vega.
E yo Diego de Vega escribano de esta
Ciudad de Sevilla a todo lo que dicho es fuy presente en vno
con los dichos testigos, e por ruego, e pedimiento de
la dicha parte la escribi, e fize aqui mio
signo. [signo] En testimonio de verdad
Diego de Vega

D. nº 8

Piz.

3.º

1572

1562

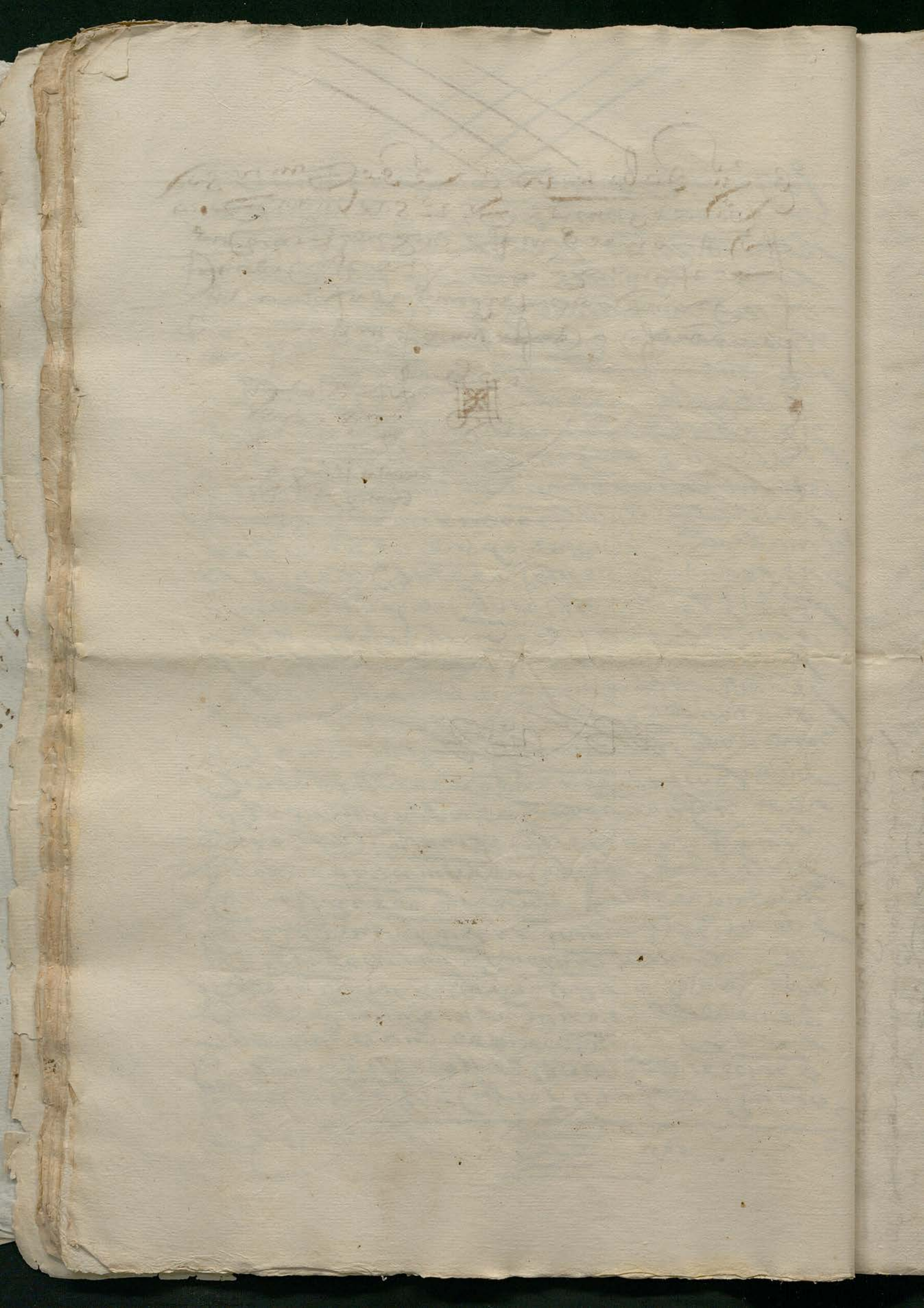

P. 13.

f. 13.

nº 40 y nº 7

Sepan quantos esta carta de venta vieren como yo
Fran Ximenez Ruiz que soy desta noble y gran
ciudad de Granada. En la collación de Sant Lorenço de Jorim
y en nombre y en voz de mi muger Doña Isabel
de Soto que della tengo poder para lo que de yuso será con
tenido que pasó ante Juan de Baeça escribano de Cámara de su Alteza
en Granada a siete días del
mes de diziembre de quinientos y quarenta y dos años
que es original lo que tengo ante los mesmos testigos
y escribano de suso escritos y nombrados de la una parte
y yo Juan de Ribera vecino desta dicha ciudad de Granada
en nombre de la dicha mi muger y como persona que della
tengo poder para lo que de yuso será contenido que pasó
ante el dicho escribano de Cámara de su Alteza en Granada
a siete días del mes de diziembre de quinientos y quarenta y dos años
que es original lo que tengo ante los mesmos testigos
y escribano de suso escritos y nombrados de la otra parte
otorgamos y conocemos que entre nosotros hemos hecho
y hacemos trueque y cambio de una casa que yo el dicho Fran Ximenez
tengo en la collación de Sant Lorenço desta ciudad de Granada
que es en la calle que va desde la casa de Juan Ruiz
de Alarcón hasta la casa de Juan de Ribera
que linda por una parte con casas de Juan de Ribera
y por otra parte con casas de Juan Ruiz de Alarcón
y por delante la calle pública
por la casa que yo el dicho Juan de Ribera en nombre de la dicha
mi muger tengo en la collación de Sant Gil desta ciudad
que es en la calle que va desde la casa de Juan de Ribera
que linda por una parte con casas de Juan de Ribera
y por otra parte con casas de Juan Ruiz de Alarcón
y por delante la calle pública
por la casa que yo el dicho Juan de Ribera en nombre de la dicha
mi muger tengo en la collación de Sant Gil desta ciudad
que es en la calle que va desde la casa de Juan de Ribera
que linda por una parte con casas de Juan de Ribera
y por otra parte con casas de Juan Ruiz de Alarcón
y por delante la calle pública
por la casa que yo el dicho Juan de Ribera en nombre de la dicha
mi muger tengo en la collación de Sant Gil desta ciudad
que es en la calle que va desde la casa de Juan de Ribera
que linda por una parte con casas de Juan de Ribera
y por otra parte con casas de Juan Ruiz de Alarcón
y por delante la calle pública

sinos thenedores y posthedores cla tenemos E mos
nonbre Barros y para vos rrecudir conella
cadaque mos requerido demandado paraque
sea vos para labar y vender nos magenar
y hazer della y conella todo lo que quisieres
E por bien tuvieres como de cosa vra pro
pria. Otorgo que do E di adon seguridad
sana en mi que tenemos y nos bertenesce
con thal de persona de quien nos dimos fia
dor tras tras rraes os fiemos a mos para
que bien E cunplidamente mes bego E ro bego E
pidimos a mi muger Doña Audee que otor
gue esta rrecudimiento seguridad y sana en mi
dicha forma Testigos que fueron presentes
les benedores de rrego me rogaron E
tal manera que del quale yo fiz este
de carta de fe rencia. En testimonio de lo
mandado fiz aqui mi signo en testimonio
de verdad rogado testigos que fueron
presentes Juan de Sahagun y Juan
Nuñez vecinos y morador en la dicha
villa de Sahagun. Yo
Pedro de Castrobol escrivano publico
de los nuevedados por el rey nuestro señor
en esta villa de Sahagun con mi testimonio
de suso escrivi este rrecudimiento segun
y como ante mi pasó y fiz aqui este mio
signo en testimonio de verdad

1572 años

P.R. nº 5º

obligan de me conbocar sa ne a Vm de la vezindad que para
dello co de vuestro my Do der conbre y general ad my yglesia
ón y co Pelrebo on Lunar Para que sobre las
Vmercosas y parte dello Pareciese con Ie Nalco Vmer
Juo trabo de gumas y Fazer sobre ello los autos que
convengan y Para que abre por Dne todo lo que
On my nombre y en mis obligo my persona y bns ahi
dos y Dvaber y dy poder alas Juo trabo de gumas
Para que mea y en mi en alo que Ir cumplir como dez
sen Tença Pasada Fosa Juzgada y Dar my por
se Tida y Fe ma ó Nalco Vmer le yes sin
faber y la general en Jur ser mger Fe ma ó Dne sta
Fazon tales de los Emperadores Juo te my ano
y beber ano y la me baconoc trabo y ley en de tro
Dne sty Fabian on faber de la bmugeres de Juyo
Lo te my abisada Dorel Vm de esta carta y Juro
Dezdao y Dorsan tamara e por las y labrado de
los Evangelios Vnagen de la Cruz en que juge ay mas
no de verga de no me Poner de Fecha escritura agora
en este tiempo de gmonya casado de lo Dne lo my marido Fizio
Dor y And de este dez poder my Dixeron y alegare que para
de Fensa Vm de esta escritura Fue Fyrmada
Vn apte my ada Dorel dez my marido y Dor su Ha persona
Dor Dnada con Fiador de Fazo Fernando de
my bolin tado y de esta Fuxa ante my no Dr dixe ante
són del anno my sm Ao Dadre my a Ha Juez mi
Dorlab que de de mi en con ayda y caso que sin
dello con Fe Dr be mega de lo Fare my me apro be
Xare y si a pro berzar me my Fuere de nue bdaen
te Dne del Dnal Fernando Fiador en Fe ante

P.g. Nº 6º

Sepan quantos esta carta vieren como yo Juan el catin cristiano nuevo A costança catina su muger vº desta / abas de granada Al acollaõ de santa fonso y yo la dha costança catina en presença con abtoridad Al licença y consentimº del dho my marido que para / dorgar Asurar lo contenydo A nesta le cryptura le yr do A demando A yo el dho Juan el catin / dorgo A conosco q soy Acontedo la dha licença A vos la dha my muger segum e como A para lo que por vos mes pedida A demanda da la qual meso bligo de no revocar Contradezir Antien po alguno So / bligaçon q hago de my persona y bienes Avidos A por aver por Andenos los sobredhos marido A muger de manco mun Al abos de uno E cada vno de nos Avidos bienes tenudo A sobligado por si E por el todo A femmaando como es presa meda renunçamas la ley de duobus Ares debendi Ael Abtentica dom de codiçe de fidesu soribus y el benefiçio della de division E todas las / otras leyes fueros A derechos q para ser este carta manco mun my dad de deven A femmar por nos E por nros herederos A sub cesores dondes A por envs E por los q de nos o dhos / herencia vsa / dorgamos E conos cemos E vendemos A vos gonçalo mondañes E catalina ruyz su muger vos desta dha abas de / para vos otros A para quien de vos otros / herecavsa vna viña car me con su casa Alivar A / dhos arboles q tenemos Anter cmº desta dha abas Anel pago de beyro ten q puede aver / seys marjales poco mas / menos lo que dey des de vn cabo Atyro gran de A vn peral del andel del la parte de A riba por q de sde alli / abaxo ber dimos A —— el guna sequican dareno Alinda por / esta parte con viña de juan romanyoda dor A por la esta parte con viña de Alcaiz A por la / dha parte con biña car me q fue del mandaru q la qual dha biña car me con su casa E arboles segun / de slindada A declarado

condoas sus Andrasas Asalidas q̃ tenenaas vsos
& costumbres dis Aser vsumbres quantas Anqual
ser manera le pertenes aẽ dess & de derecho le bre de
ẽnso Asefarda Adesfatra y poteca Aseñorio bosben
demos por pres aẽ Acontra de nueve ducados desoro
que montan tres mill Atrezientos/Asetenta & ãnco
fres della sual moneda delos quales nos/ Aorgamos
& tenemos de vos los dis compradores por bien con
tentos pagados yentregados Asma volemdas por
quando los dis pes ãbimos de vos el dis gonçalo mo tanes
& ndineros/ contrados Andomaa delesrivano pu
yat dela carta dreal mete y lonesed delagrad
paga yentrego yo el dis rivano pu doy fee que se
fizo Ande my Alos testigos de yuso escriptos Aconfesa
mos e declaramos quelos dis vos nueve ducados es el
justo Averda dero pres aẽ quela dha viña carmen
valepero Avnq̃ mas balga dela demasia Anpoca pen
mitha cantidad nos los dis vendedores fazemos gra
& dona aord pura perfeta y nrevocable que dro
dela ma Antedichos Avos los dis compradores sobre q̃
Yemmaa mos ley del Ordenamiento dreal que ha
bla en razon delas cosas q̃ se venden & compran
por mas/ o por menos dela mytad dee justo pres aẽ
& desde/ oy Ana delante nos desapo dera mos
desistimos & apartamos de todo el dro tabla aẽ
titulo & Accurso q̃ dela dha viña casal & arbo
les Avramos & tenyamos Atenemos & nos plenes
de Anqual ser manera yo revemmaa mos Adichos
& trasp asamos Anvos los dis compradores Avos
damos poder cumplido para que por vos & vra propria abos
ynerẽcia & mymandamiento de jues Alonella & lomo
sheredes podays & tomar Aaprehender la tenencia
& posesion de dis carmen para q̃ sea vro propio

A sus herederos A subcesores A lo poder yr bender
A empeñar trocar y trasportar y enagenar
e fazer a sus poder del como de cosa suya propia
Antetiendo que mas y mejor prehender y la ofrecen nos constituymos por suyos y en sus poseedores
en los dichos nombres en razon A la renta que A esta
fazon nos pertenesce con sus quales fueros con
ditiones que mas nos convengan A sus herederos
y sucesores A los quales fueros condiciones
y cada una dellas nos obligamos A sus herederos
y sucesores de la dicha renta A la dicha razon
de la dicha viña carmen con sus casas arboles que en ella
estan edificadas con todas sus pertenencias
y cada una dellas en tiempo alguno no
vos la dichos nombres demandando ni contra
riando en todo ni en parte della ni en cantidad
de cosa alguna que en ella sea o sea fallado
y si contra esta nuestra obligacion o parte della
fuere mos requeridos
o mandados por vos o por quien vos
sobre esta razon
y sobre cualquier cosa o cualquier parte
de lo contenido en esta carta

& guardar & cumplir & pagar & aver por firme & por firmo como dicho es que yo fuese prommçado por la dicha & por todo & por cada competente de por nosotros contenida & pasada en nosa juzgada & remmçamos todas & cada unas las quales leyes fueros & derechos & anssi fazer como dicho es que valer non puedan ser en nos en parte ni en la leyen do dize que general & remmçaçion non valga & como en fin & en la fin & conclusion de la presente carta sea puesta & escripta & firmada por escribano publico & juez competente de & segund las leyes & fueros & ordenamientos de nuestros señores Justiniano & Teodosio & Valentiniano & Marciano & Leon & Anthemio & de todas las otras leyes & fueros & derechos & ordenamientos & costituçiones & pragmaticas & de todo el derecho escripto & non escripto & de todos los otros privilegios & libertades & esençiones & franquezas & libertades & esençiones & franquezas & libertades & esençiones & franquezas

l vra Sald deste juramto a suo muyo padre
maestro perlado mjnes e clerastico e avnq
de motus de sen conçe sermello quesd mesel
conçida no vsare dello e si me pesare dello
vsar meno vale a esca d vnde por perjura
dutestm̃ dello que sorgamos la donde
sjnyo Registro porque no sabemos escrivir fr
mo d suo Juego bitestigo que ossa engranada
dos muelas de meso seno brenbre de nas cam de
ero salua dor Jesu xpisto de mille quyt guarda
1529 tmeo cando deo que fueron testigos bar.do
e meolla çeres varano segunt̃as e juan zarom
dez de esta gbad de la sa colla agud de santalh
fonso por gnyalenguad de so drgo estas escriptura
e juro dsono bç dels sorgantes e andujo
e fanle por dreclero bs de grana da por testigo
bartolome de la çeres varano

Vfrnando de
çea vamo pn del mimo de esta gbad de granada
Jll tria porsus cess e a.xij mes pme fuy con
los vs ts al corregim̃ xlo de vest a
t comm̃ de bega e fgc mjs

1 Carta de venta para q̃ monedas y
omnes de buen arme en el pago de leyro

B. B. N. 2°

P.lo.

nº 70

D. nº 29

1 Carta de venta para monasterio

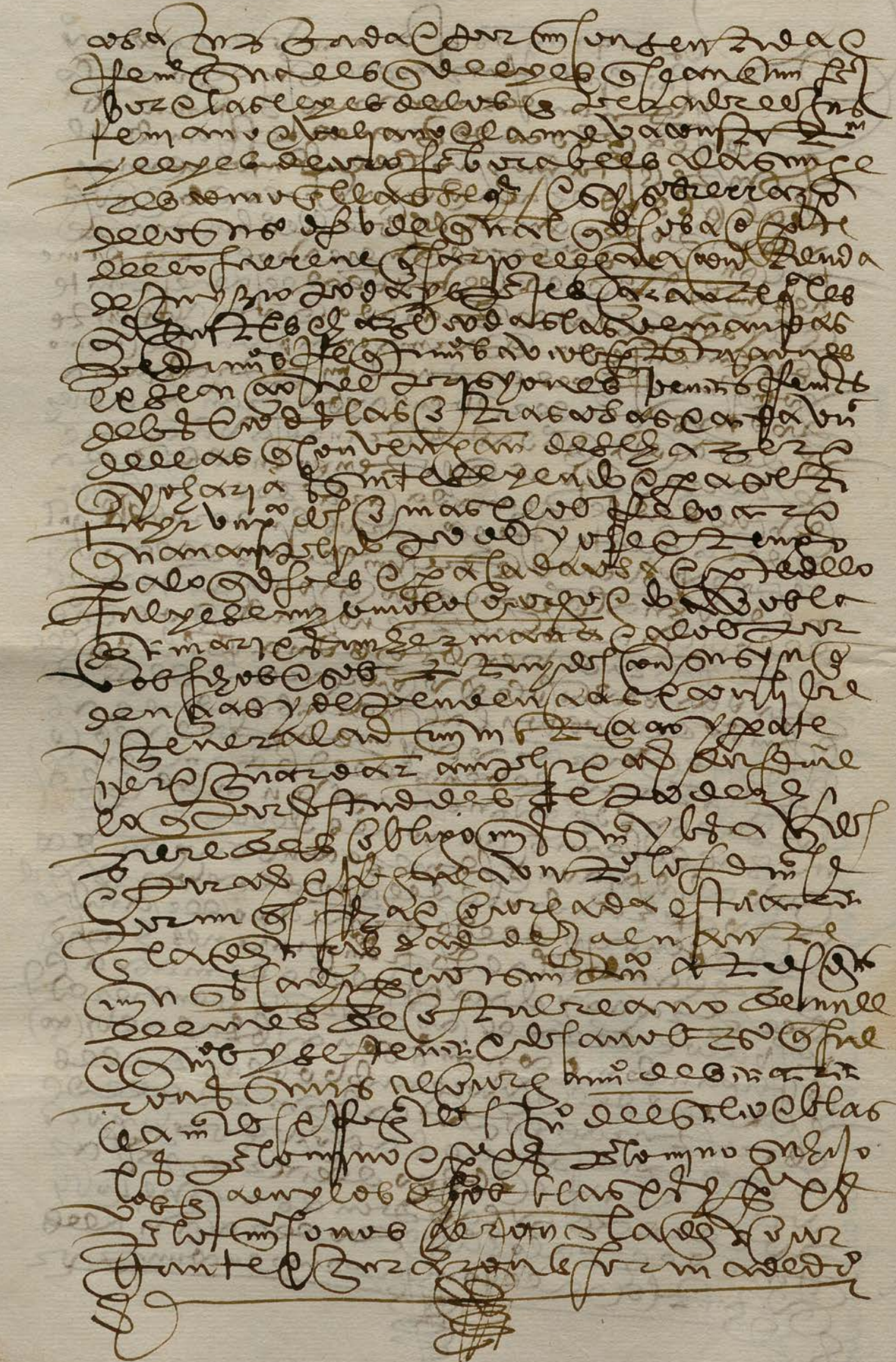

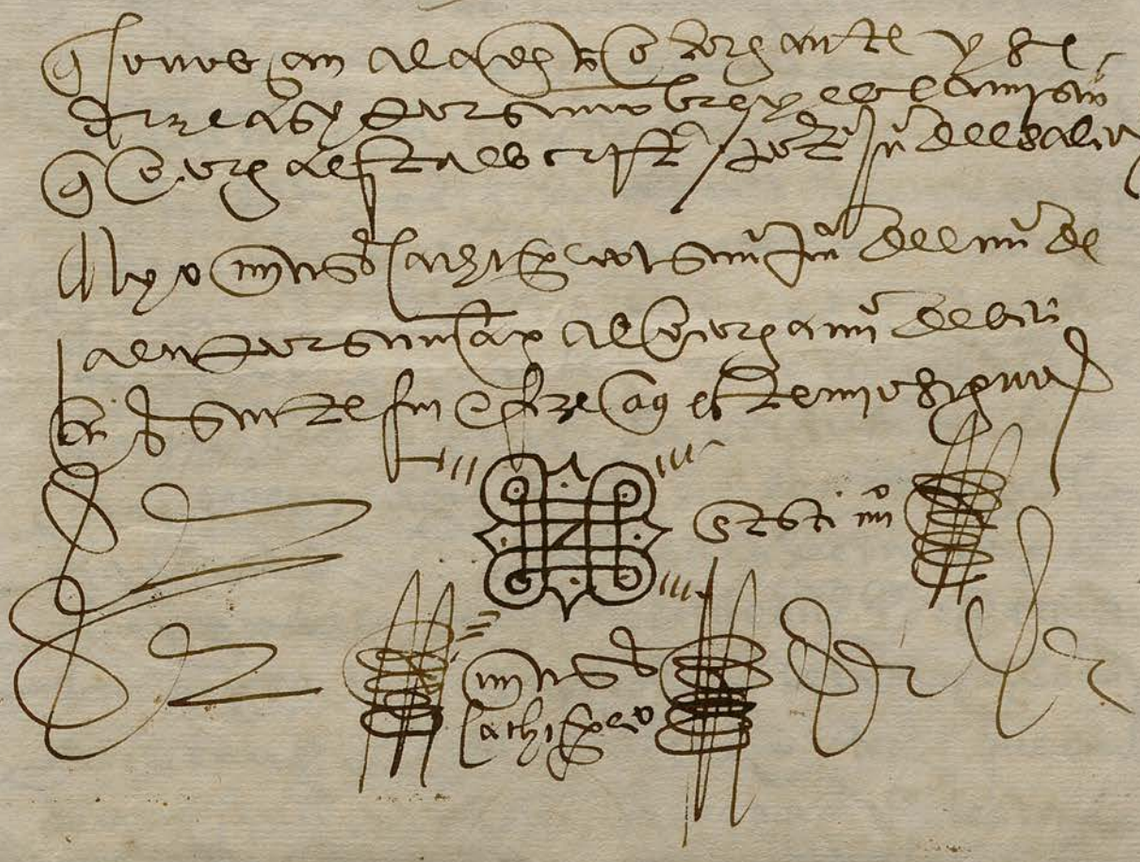

respuesta marqz de mendez
vez de Granada

f. 11. nº 8º

y rregado a mi voluntad. so cierta pena que asenuncas
la execucion della y nunca trate de cunja
y ley della pruebas Paga a mis alcaldes de corte.
y por nombre declaro que entre otras
cosas y mandamiento de tierra y olivos son los que
son rroçados e que no vale mas e estima vale
della de marzo a mayo. los quales dichos
donaciones que les hizo e no rrevocable e asenuncio cerca del dicho
nombre la ley de ordenamiento real como en ella se
contiene y desde hoy dia. que esta carta e Arrendo de
esta alcaçaba una parte todo el derecho poder
de acciones y accion. que a y tiene y le pertenezca
alcaçaba tierra y olivar. todo lo qual en el
nombre de los asenuncio cedo y traspaso. en el
dicho comprador y todo su poder para que pueda
arrendar. y como quisiere de lo haya por la
posesion della. y en el nombre constituyo en
la una parte por mi poseedor en lugar
de mi asenuncio. Vendedora. las dichas
dichas seguras. e sanean de todo pedaço
de tierra y olivar para que no sea ni sea cierta
segunda sana e de paz e no pedida ni demanda
por ni ninguna persona ni ningun tiempo
so pena que si pedida o demandada no fuere
sea no mala voz. ella o viere la
dicha una parte lo seguira y sucorra. e si sanear
no la pudiere o no quisiere la obligo y que
no volviera dicha e contra ella los dichos

...godu cabo que yo de nombre fago cabo contra
...dobeo. y qualesquier q̃ de mi cabo e mezra mis
...quesdas vieredes ffer e mezrado e aun las
costas daños y ntereses e menos cabo que
yo creeres. de cobrar quieren e rezeuir aquen
para resgar e cunplimiento de todo
lo qual. obligo la persona e bienes de la
casa alcaiceria. ffuero e muebles auidos
e de auer. Doy poder cunplido a las
justicias. de sus mag. de qualquier fuero e
jurediçion q̃ sean para que a la exe
cuçion de esta carta e lo en ella contenido
sea conpelido e apremiado como
si esta carta e lo en ella contenido fuese
sentençia definitiua. dada en juizio. contestada
dada a mi pedimiento. e consentimiento
e pasada en cosa juzgada. en rason de lo qual
renuncio todas e qualesquier leyes e fuero. dere
cho. my parte. e la ley que dize. que general
renunçiaçion non vala. e ffe
nunçia las leyes. de los dos derechos. como
en ella se contiene. En testimonio de lo qual
otorgue esta carta ante el escriuano e
testigos. que fue fecha e otorgada en
granada. a diez dias del mes de nouiembre
año. del nasçimiento de nuestro saluador ihu
cristo. de mill e quinientos e sesenta e dos
años. Testigos. Juan. de uadillo. el uaquero

que con juramento & firmo. a nouçe. de
d. Arzaiute, ser la contenyda. En Estaes cay
tura de llamarse asi. Ezsu nombre enesta carta
eer. martin de Vnsa. Benefiçiado. desan
dres y alonso fernandez. Alguazil de
de Toro. Vzo de granada. Portesno. Pedro
de Toro. Testigos Juan de malleroa
Ley
1572 años

f. 8.

Nº 9º D. 89.

Sepan quantos. Esta carta sebenta bereien como yo Mate[o] de Colmenares, e mariana Caro Su muger bezinos desta mo[ra] desta nombrada granada de la collaçion de S. Miguel de suso y de la otra parte en presencia de Sebastian de Vbrida Escriuano de su mag[esta]d del numero desta dicha ciudad de granada y de los testigos yuso escriptos parescimos ante el muy magnifico señor Alonso de Vallejo Alcalde en la casa y corte de su mag[esta]d y de la otra parte Juan Ximenez de Soto vezino desta dicha ciudad de granada en la collaçion de Santa Ana, e dixeron que por quanto ellos tienen e poseen vna casa con su corral e pozo e cuadra e dos aposentos altos e bajos que son en la collaçion de Santa Ana en la calle que va desde la puerta de Elvira hasta la Carcel Real que es en la collaçion de Santa Ana que es linde de casas de Juan Ximenez de Soto vezino desta dicha ciudad de granada que al presente las tiene arrendadas el dicho Juan Ximenez de Soto, e de la otra parte linde de casas de Juan Blanco Texedor de Seda vezino desta dicha ciudad de granada que al presente las tiene arrendadas Juan Blanco Texedor de Seda

1566. años

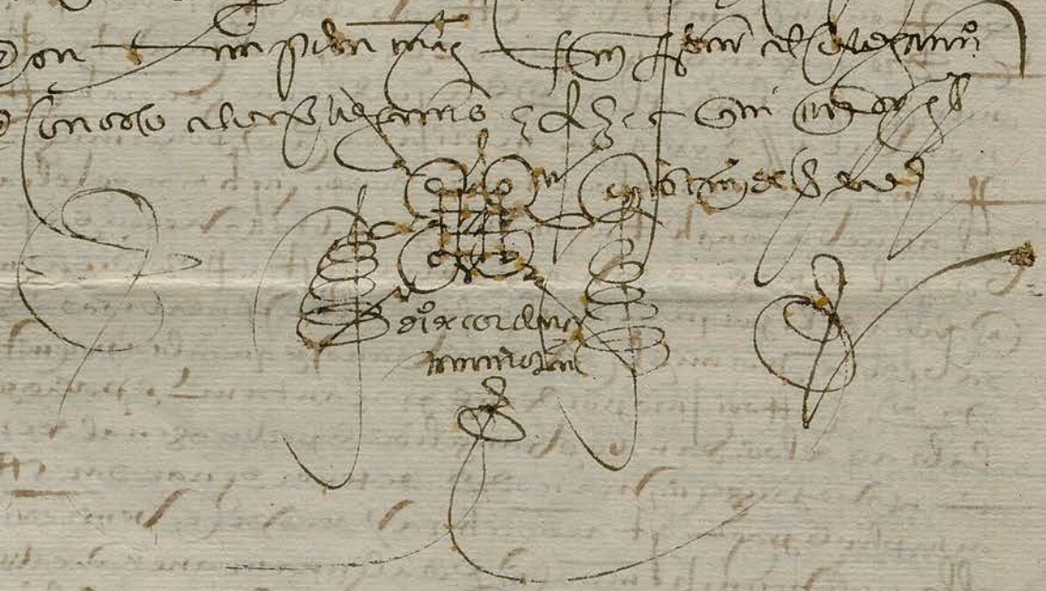

D. m. 69

P. 6.

Nº 10.

Sepan quantos esta carta de vendida vieren como yo Juan Perez e yo Lorenzo Perez hermanos vecinos desta abdad de Granada en la collacion de San Miguel Albos Alfos Juntamente e de mancomun e cada uno de nos por si e por todo el todo haviendo como avemos las leyes de suso escriptas fecha de vendicion e otorgamos esta presente carta de venta en la dicha razon e todas las leyes de suso escriptas que hablan en esta razon como en ellas se contiene e otorgamos e conoscemos que vendemos a vos Matheo Perez labrador vezino desta abdad de Granada en la collacion de San Miguel Alfonso que estan donde una haça de tierra calma de secano en que avra hasta veinte fanegas de sembradura poco mas o menos poco e mucho lo que en ella ay sin la ver por precio e ame dida que nosotros vemos e tenemos en tre mino desta abdad de Granada en el pago de una damar que alinda con tierras de Juan de Carvajal por la una parte con tierras de Alonso Hernandez Montes e por la otra parte con tierras de la qual dicha haça de tierra de suso con todas sus entradas e salidas e pertenencias usos e costumbres de fecho e de derecho quantos a ella pertenecen

ae trene ele per teneos q̃ . Asi dehe dicho como dedezeh
ho e de vsby se costumbre sin cargo de tributo
ny censo ny otro en Alcena mj̃ Alguno por pre
ço ny contra dezir dicho ny medio delos quales
nos damos e otorgamos e tenemos de
vos por bien contentos pagados y en
tregados a Toda nra bolun tad por
quanto los dichos vendedores de vos e por razon
de vro poder dicho fecha mente y con
dicion sobre que Fenuc̃amos la dicha
vaon dela vno mezu ta pecunia de ley e
de justicia y paga como en ella se
contiene e sola sha hacer de treze mas vale
que debe valer delos mrs̃ dee pres ao sobredicho
dee a Aae de ma ya E otorgamos̃ e conozemos
que vos hazemos Justa q̃ e dona aon bue
na pura perfecta hecha entre
bibos e yr Irrebocable e cer cades
Fenuc̃ aq̃mos la ley dee hordenam̃ Val
de de cala delenuzeo que habla en Ra
zon delas cosas que se venden o conpzan
por mas o por menos dee a mj̃ tad dee just
preço q̃ e valor dee aqual m̃ delos quales
dichos e nece a declarados por pedir
vaon dee a venta e su Alim̃ dee verdadero
precio nos Ayudazemos m̃ Aprove ch q̃
remos Ayozam e entren do Alguno e de
de e y dia dela fecha desta Carta en a
delante nos dichos vendedores y de

E vos hazemos procurador en la vra
corte en vro lugar en la causa y pleito
para que en todo pueda hazer cedayenzas
mercedes y ynas y demas de nos todo
como fieles vecinos nos obligamos vos
tener mi ratificacion y aprobacion y
ner mi relacion ha ha ca de tierra y en tal
nera quelquiera que por vra parte
fuere mos requerido tomaremos por
vra boz y en nombre de nos requerido
ley todo y demandado que si vos fue
ren movidos e nos siguyeremos e ene
remos a vra costa en manera
nos hasta vos dexar libre y sana
mente con la ha ha ca de tierra y vn que
querimi se asiento que vos pueda
blicacion dello ante vra sancta, o en qual
quier tenor que esignar nouo la pudiere
nos y mi heredes que se diffiere nudos y obligados
por la presente nos obligamos a vos tener
bol ver los mrs dee pues ao sobre dho
conee doblo con mas quanto me por mi no que
en la dha ha ca de tierra y buenos hechos
labrados y mejorado con mas todas costas
y interesses y menos cabos que se vos sigy
eren y pueden pueden aeren y la pena pagada
ro que esta carta pueda y en ella pueda firme
se a vara para lo qual asi hagar
y cun plir obligamos mas bienes
y bienes muebles y raiz y seran vidos

e por. ver e para la tenencion dello
damos y entregamos poder cumplido
legales mero mero y bastanco segun mayo
de qualquier fuero e jurdicion ofem
por todo el gozen de derechos con de
cano y dezemos lo assi hagan
cumplir assi por via de execucion
e segun de qual quier manera bien assi como
lo que por fuesedado sobre sentencia
ca o fuem de juez competente dando
sobre ello consentimiento y pasada en cosa
juzgada sobre la qual fenecio mandamos todas
e qualesquier leyes fueros y derechos
y ordenamientos assi en general como en
especial y señaladamente fenecimos la
ley de derecho en que dize que general
fenecio ca non vale
por quanto cada uno de nos los dichos juanes
quel y el otro somos mayores de
veynte años e menores de veynte e tres
juramos dios y dos santa maria
e por las palabras de los santos evangelios
e la una señal de cruz en que
mente pusimos nuestras manos derechas
segun fizo esta carta e dello nos el
nuestro contra el fecha por ante escribano
menor el dicho mes de diziembre fue dada
este fuero y ninguno ni ninguna dello
dello sino que
dello dize en

1555 años

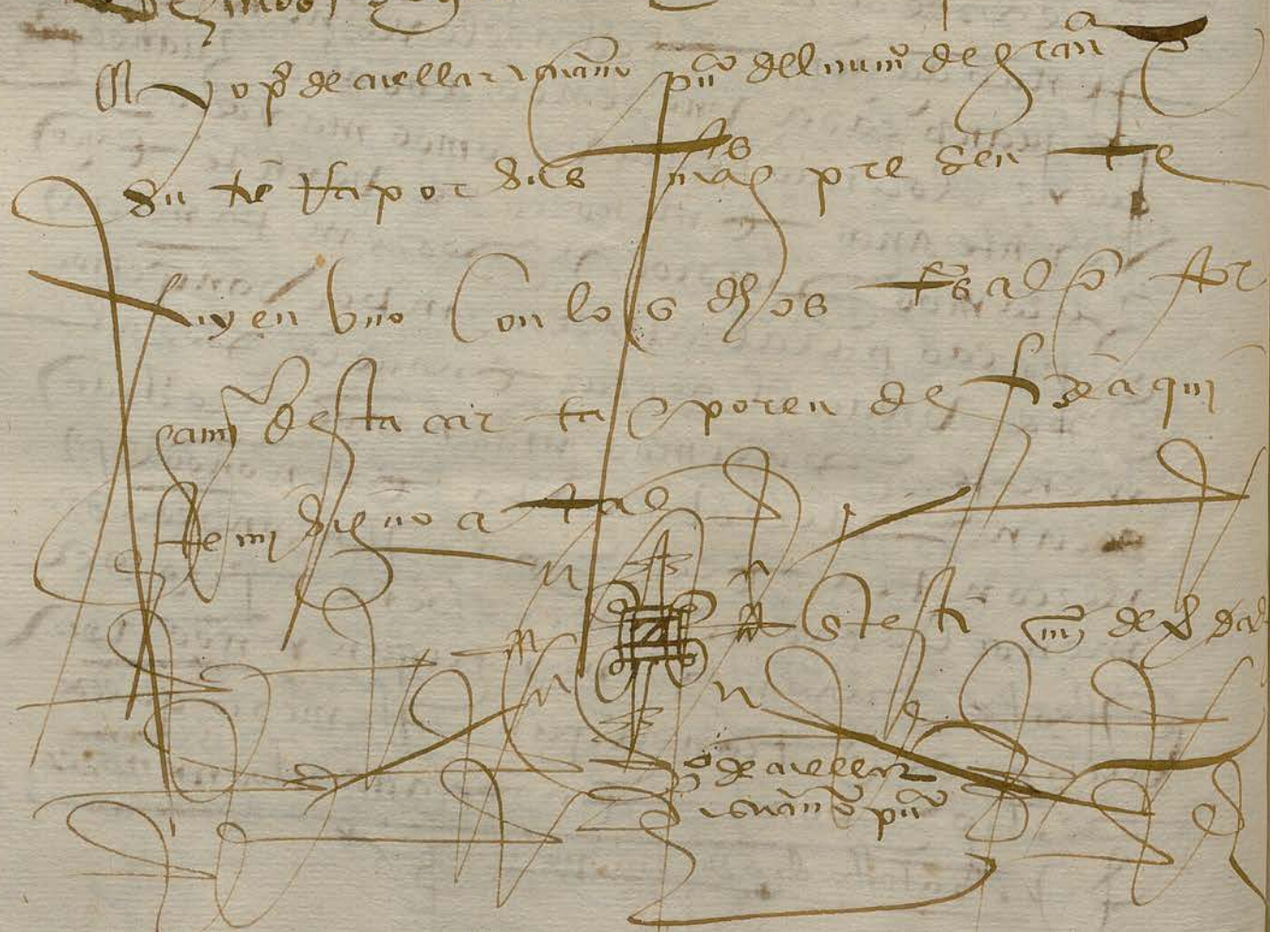

venta semare o se sol menazeo s Zuan
cequez cloretao cequez —

BB Nº 20

P 5.

N 11. .D. 39.

P. 2. .D. 39. 112 corra

Sepan quantos esta carta vieren como
nos catalina ortiz biuda muger que fui vello pz
de Jaen vezina desta ciudad de granada de la collon
de la yglesia mayor de dicho pueblo por nos y en nombre de
nuestros herederos y sucesores en presencia de Juan de
licenciado aquel dicho y demos todo nuestro poder cumplido
cerca de lugar y juridicion segun que lo tenemos
y poseemos de mano de la justicia prometio y se obligo
de hacer y cumplir todo lo contenido en esta carta
y en cada uno de nos por si y por el todo
y cada uno de nos por si y por el todo
y cada uno de nos por si y por el todo
y

fueros. E deve[illegible] desean otro fauor e gra
de enquesta que xeneral de illmã acan ffue
leyes tomb ala illmã ina nos las vsadas ca la
ordinaçion de las leyes de los emperadores fuete
mano e vellano de vro enuellacon titulo
de partidas de vro e vsos de nras
leyes fueros e drs q̃ desean fauor de ad
mugeres e dela fee vella illmo auisado
illmã ina nos las vsadas leyes e fueros
nras adcca tis gutiérres pdor e procurad
maria epomo vnagente decrus atrea nocencia ti
lenoiuiy vellyran traellas vsitues por nyde
nras leyes nyordenes para frenales vereditos
vsos y costumbres q̃ se vsan y ordenan en
ficion nuestra ciudad de xerez por nras
ordenanças y costumbres q̃ se vsan en
esta dicha ciudad de xerez y en todos
los otros lugares de nuestros reynos
e señoríos y en todos los otros
casos de menos valer que no pedimos
en nyngun caso ni cosa que pedimos
q̃ nyngun escriuano ni otra persona
no pueda llevar ni lleve derechos
mas de lo que por nras leyes
fueros y ordenanças nos mandamos
que se lleven y no mas ni allende
y que en ningun tiempo en este
nuestro libro q̃ mandamos hazer
para q̃ por el se juzgue y sentencie
los pleytos que ante nos vinieren
y para q̃ en ningun tiempo
no se pueda dezir ni alegar
ygnorancia de las dichas leyes
fueros y ordenanças q̃ en este
nuestro libro mandamos poner
y asentar y para q̃ mejor
se sepan y guarden en
todos los pleytos que ante
nos vinieren mandamos
que este nuestro libro
sea leydo y publicado
en nuestro ayuntamiento
de la dicha ciudad de xerez
para q̃ todos los vezinos
y moradores de la dicha
ciudad y sus terminos
sepan las dichas leyes
fueros y ordenanças
q̃ en este nuestro libro
mandamos poner
y asentar y para q̃
mejor se sepan y
guarden en todos
los pleytos que
ante nos vinieren
mandamos que
este nuestro libro
sea leydo y
publicado en
nuestro ayuntamiento
de la dicha
ciudad de xerez
para q̃ todos
los vezinos y
moradores de
la dicha ciudad
y sus terminos
sepan las dichas
leyes fueros y
ordenanças q̃
en este nuestro
libro mandamos
poner y asentar
y para q̃ mejor
se sepan y
guarden en
todos los
pleytos que
ante nos
vinieren
mandamos
que este
nuestro
libro sea
leydo y
publicado
en nuestro
ayuntamiento
de la dicha
ciudad de
xerez para
q̃ todos los
vezinos y
moradores
de la dicha
ciudad y
sus terminos
sepan las
dichas leyes
fueros y
ordenanças
q̃ en este
nuestro
libro
mandamos
poner y
asentar
y para
q̃ mejor
se sepan
y guarden
en todos
los pleytos
que ante
nos

D. pù 89

f. 1. N 13. f. nº 8

Sepan quantos esta carta de venta vieren como yo Juan Arias de Mansilla capitan de la guarda de Doña Maria de Cerezuela de Heyra vezino que somos de Alhanbra de la collacion de Sancta Maria de Cerezuela de Heyra otorgo y conozco que vendo a vos el dicho Juan Arias de Mansilla que presente estades para vos y para quien de vos hubiere derecho o lo ovier de aver de aqui adelante una mi casa que yo he y tengo en la dicha collacion de Sancta Maria de Cerezuela de Heyra en la collacion de Sancta Maria de Cerezuela de Heyra con todas sus entradas y salidas y con todos sus derechos y pertenencias quantos le pertenecen y pertenecer deven de derecho y de costumbre en qualquier manera y por qualquier razon que sea segun que la dicha casa yo la he y tengo y la poseo segun que mejor y mas cumplidamente la he y tengo y la poseo segun que mejor y mas cumplidamente la he y tengo y la poseo segun que mejor y mas cumplidamente

1534

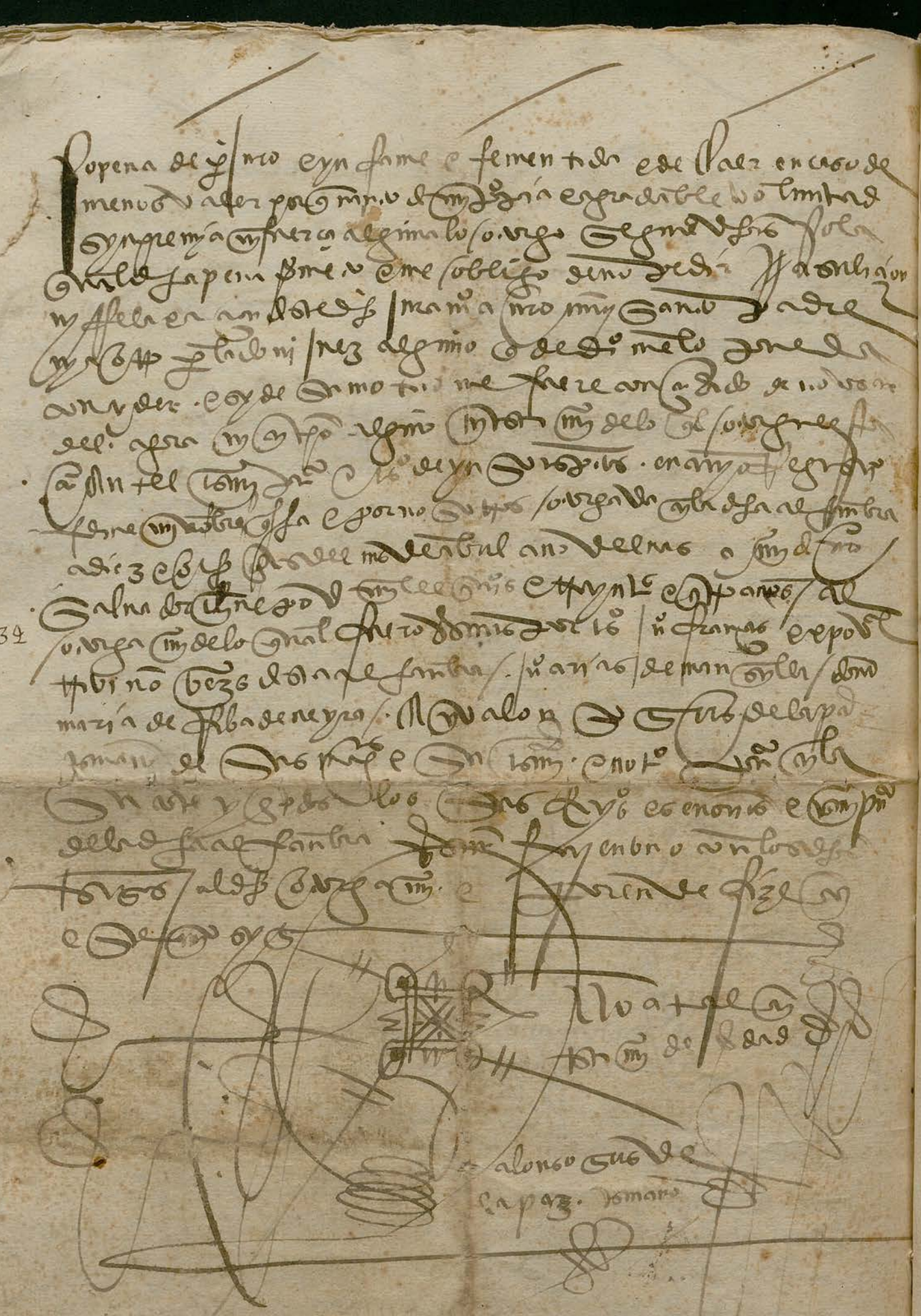

1542

215.

f. 3.

Sepan quantos esta carta de vendiçon vieren como yo [illegible]
[illegible] principal vendedor [illegible] otorgo e conosco por mi e por todos mis herederos e sucesores e por quien e por quantos derecho ouiere o ouiere en qualquier manera o por qualquier razon que de mi o de ellos o de cada vno de ellos o de mis bienes o de los suyos o de cada vno de los suyos en qualquier manera o por qualquier razon que sea o ser pueda en qualquier tiempo que sea o ser pueda

1592

Ortalium Germaniæ Guidonis Bruelesij